

Rescate de Perros

G.Tributaria/Tasas/Rescate de Perros

A través de esta opción se realizan las autoliquidaciones y liquidaciones por rescate de perros.

En primer lugar aparece la búsqueda para poder buscar y modificar las altas ya realizadas.

Los filtros por los que se puede realizar una búsqueda son:

- NIF/CIF
- Apellidos y Nombre / Razón Social
- Número Censal
- Estado (Alta, Alta Provisional, Baja)
- Mostrar solo Altas

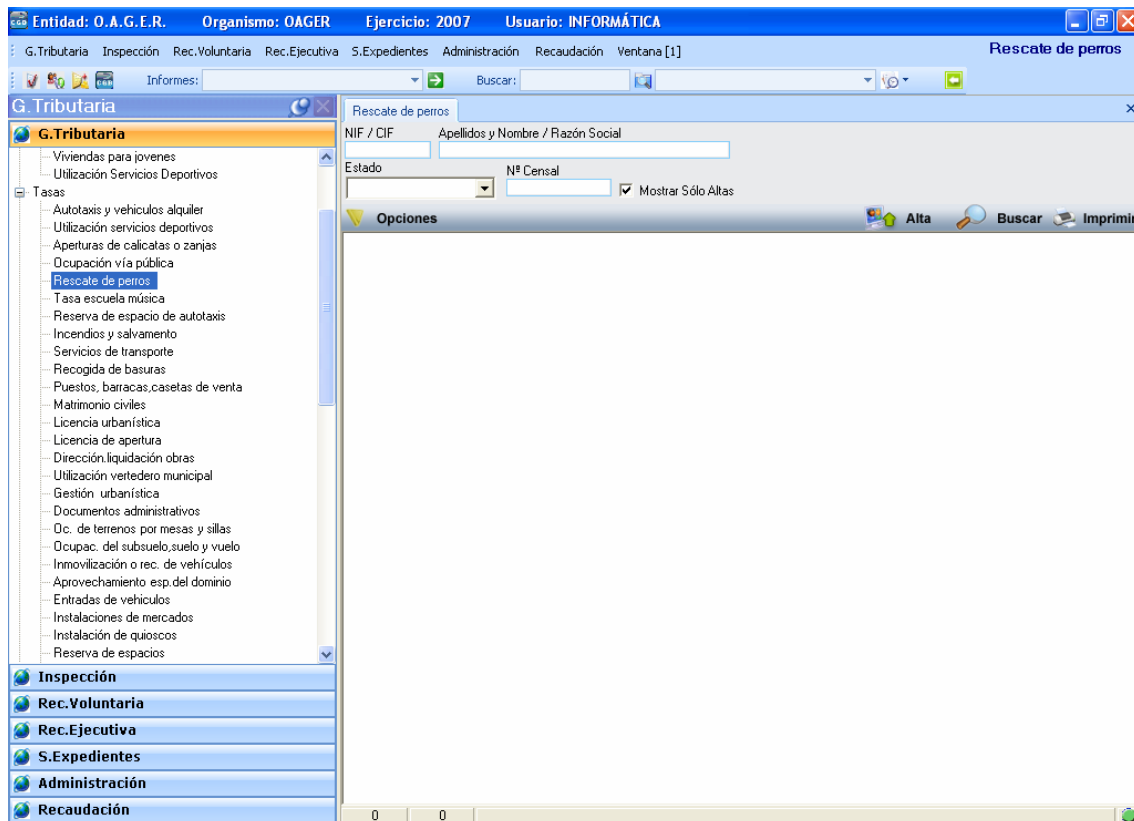

Para poder modificar cualquier registro, una vez seleccionada en la búsqueda, haciendo doble clic nos aparecerá el formulario con los datos relativos a dicho registro.

Para realizar un alta nueva, pulsamos el botón Alta y nos aparecerá el siguiente formulario:

Gestión de: RESCATE DE PERROS

Nº Censal

Sujeto Pasivo | Hecho Imponible | Cálculo | Histórico | Deudas

Sujeto Pasivo

N.I.F. / C.I.F. Nombre / Razón Social

País Provincia C.Postal Municipio

Vía Nº 1 Nº 2 Bloq. Esc. Planta Puerta Teléfono

Representante

N.I.F. / C.I.F. Nombre / Razón Social En Calidad De

Opciones

Rellenando los campos del formulario se realiza una nueva alta, teniendo en cuenta que existen cinco pestañas (solo hay que rellenar las 3 primeras)

Sujeto Pasivo:

NIF / CIF: Con rellenar este campo, el resto se rellenan automáticamente, siempre que el contribuyente esté dado de alta en la base de datos, sino deberá darse de alta

Nombre / Razón Social

País

Provincia

C.Postal

Municipio

Vía

Nº1

Nº2

Bloq:

Esc:

Planta

Puerta

Teléfono

NIF/CIF Representante: Solo debe rellenarse en caso de que el alta se de por medio de un representante

Nombre / Razón Social Representante: se rellena automáticamente al introducir el NIF

En calidad de:

- Gestoria
- Familiar
- Representante Legal
- Autorizado

Hecho imponible:

Observaciones: Permite poner una descripción del mismo.

The screenshot shows a software application window titled "Gestión de: RESCATE DE PERROS". The window has a blue title bar and a menu bar with the following options: "Sujeto Pasivo", "Hecho Imponible", "Cálculo", "Histórico", and "Deudas". The "Hecho Imponible" tab is selected. Below the menu bar, there is a section titled "Descripción del Hecho Imponible" which contains a text area labeled "Observaciones". At the bottom of the window, there is a toolbar with buttons for "Opciones", "Aceptar", "Baja", and "Salir".

Cálculo:

Se selecciona el epígrafe y se nos pedirá una serie de datos a partir de los cuales nos calculará el Importe a pagar.

Rango Fechas: Se puede meter un rango de fechas pero no es obligatorio

Deducciones: Si se tuvieran que aplicar deducciones se meterían en este campo

Nº Censal

Sujeto Pasivo | Hecho Imponible | **Cálculo** | Histórico | Deudas

Período de Liquidación

Rango Fechas
<< ... >>

Importe

Deducciones

Total

Cuota Horario Normal

Gastos Adicionales

Días de residencia del animal

Uso de fusil anestésico

Número de perros

Partidas Presupuestarias

PARTIDA	DESCRIPCIÓN
▶ 31007	SERVICIO DE RESCATE DE PERROS

1 1 Terminado.

Opciones

Una vez introducidos estos datos pulsamos Aceptar. A continuación aparecerá una ventana preguntando que es lo que se pretende: modificar el censo, crear una deuda o ambos. Seleccionamos lo que queramos.

Opciones

Crear Censo Fecha Efecto 24/05/2007

Crear Deuda

Documento

- Autoliquidación
- Liquidación

Motivo

ALTA

Si se selecciona crear deuda, aparecerá un nuevo campo que va a permitir seleccionar el tipo de deuda.

Se selecciona, se Introduce el motivo (“ALTA” por defecto) y se pulsa aceptar.

Se habrá grabado el movimiento en el censo y/o la deuda.